Planuojamos Elektrėnų savivaldybės Jokūbiškių II smėlio ir žvyro telkinio dalies situacijos planas

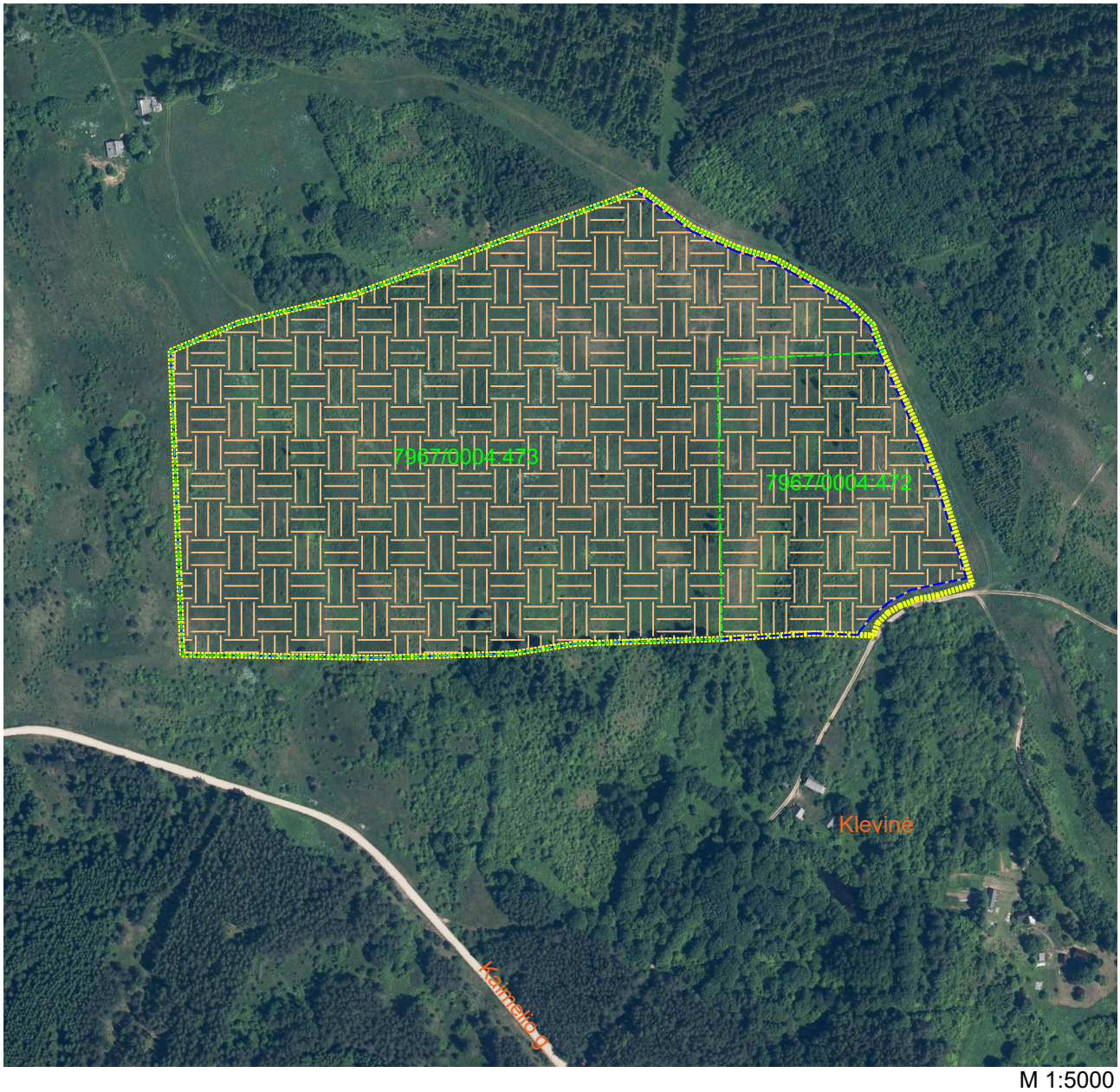

M 1:5000

Planuojama teritorija (sutampa su žemės sklypų kad. Nr. 7967/0004:472 ir 7967/0004:473 ribomis, plotas - 16,4 ha)

Planuojamų žemės sklypų ribos

Detaliai iššvalgytų Jokūbiškių smėlio ir žvyro telkinio išteklių apskaičiavimo kontūras

Planuojamas kasybos sklypo plotas (16,2 ha)

APLINKOS APSAUGOS AGENTŪRA

Biudžetinė įstaiga, A. Juozapavičiaus g. 9, LT-09311 Vilnius, mob. tel. +370 682 92653, el. p. aaa@gamta.lt, https://aaa.lrv.lt
Duomenys kaupiami ir saugomi Juridinių asmenų registre, kodas 188784898

Į 2026-10-20 Nr. SR26-129

UAB „Trs projektai“
El. p. info@trs-projektai.lt

K. Šiaulio IĮ
El. p. kazimieras.siaulys@gmail.com.

Adresatams pagal sąrašą

ATRANKOS IŠVADA
DĖL ELEKTRĖNŲ SAV. JOKŪBIŠKIŲ II SMĖLIO IR ŽVYRO TELKINIO IŠTEKLIŲ DALIES NAUDOJIMO POVEIKIO APLINKAI VERTINIMO

2026- Nr. (30.2)-A4E-

1. Planuojamos ūkinės veiklos organizatorius (juridinio asmens pavadinimas, fizinis asmuo, adresas, tel.).

K. Šiaulio IĮ Semeliškių mstl., Elektrėnų sav., tel. Nr. +370 698 82311,, el. p. kazimieras.siaulys@gmail.com.

2. Poveikio aplinkai vertinimo dokumentų rengėjas (juridinio asmens pavadinimas, fizinis asmuo, adresas, tel.).

UAB „Trs projektai“ Lubinų g. 103A, Kaunas, tel. +370 620 39437, el. p. info@trs-projektai.lt.

3. Planuojamos ūkinės veiklos atrankos dėl poveikio aplinkai vertinimo atlikimo teisinis pagrindas pagal Lietuvos Respublikos planuojamos ūkinės veiklos poveikio aplinkai vertinimo įstatymo 7 straipsnio 2 dalį, nurodant šio įstatymo 2 priedo punktą (-us).

Atranka atliekama, vadovaujantis Lietuvos Respublikos planuojamos ūkinės veiklos poveikio aplinkai vertinimo įstatymo (toliau – PAV įstatymas) 2 priedo 2.4. punktu: „kitų naudingųjų iškasenų gavyba (kai kasybos sklypas – mažesnis kaip 25 ha, bet didesnis kaip 0,5 ha)“ .

4. Planuojamos ūkinės veiklos vieta.

Planuojama ūkinė veikla (toliau – PŪV) numatoma Elektrėnų savivaldybės teritorijoje, Semeliškių seniūnijoje, Klevinės kaime.

5. Trumpas planuojamos ūkinės veiklos aprašymas.

PŪV numatoma vykdyti privačiuose žemės sklypuose kad. Nr. 7967/0004:472 ir 7967/0004:473, 16,41 ha plote, į kurį patenka Elektrėnų sav. Jokūbiškių II smėlio ir žvyro

telkinio detaliai iššvalgytų išteklių apskaičiavimo kontūras. PŪV teritorijoje bus vykdoma smėlio ir žvyro išteklių gavyba 16,22 ha plote.

Į planuojamo Jokūbiškių II smėlio ir žvyro telkinio išteklių dalies kasybos sklypo ribas patenka miško žemės plotai, 0,5 ha, kuriuose kasybos darbai nebus vykdomi. Miško žemės pavertimas kitomis naudmenomis neplanuojamas, miško žemės plotų sumažėjimas nenumatomas. Rengiant žemės gelmių naudojimo planą, planuojant kasybos darbus, nuo artimiausių miško žemės plotų bus atsitraukta mažiausiai 10 m atstumu.

PŪV teritorijoje detaliai iššvalgytų, aprobuotų išteklių kiekis yra – 4089 tūkst. m^3, iš jų smėlio – 1164 tūkst. m^3 ir žvyro – 2925 tūkst. m^3. PŪV teritorijos eksploatacija, atsižvelgiant į planuojamas metines gavybos darbų apimtis (100 tūkst. m^3), truks apie 33 metus. PŪV teritorijos smėlio ir žvyro ištekliai aprobuoti ir patvirtinti Lietuvos geologijos tarnybos prie Aplinkos ministerijos direktoriaus 2026-05-13. įsakymu Nr. 1-236.

PŪV teritorijoje karjero įvažiavimo – išvažiavimo kelias, žaliavos transportavimo kelias planuojamas PŪV teritorijos pietrytinėje dalyje, kur bus patenkama į vietinės reikšmės kelią su žvyro danga. Šiuo keliu važiuojant į pietus-pietvakarius už maždaug 420 m pasiekiamas vietinės reikšmės kelias Nr. S069-G-3-0.69, kuriuo važiuojant į vakarus-šiaurės vakarus už 1,5 km pasiekiamas rajoninis kelias Nr. 4736 Vievininkai – Rusakalnis – Daugirdiškės.

Planuojamo karjero teritorijoje numatomas pirminis žaliavos (smėlio ir žvyro) perdirbimas - sijojimas ir riedulių trupinimas. Žaliavos perdirbimas bus vykdomas pagal poreikį.

Prieš pradedant vykdyti veiklą teritorijoje bus atliekami kapitaliniai telkinio įrengimo darbai: nuodangos ir naudingo sluoksnio kraigo valymo darbai. Karjero nuodangos darbai ir kraigo valymas bus vykdomi buldozeriu. Dirvožemis ir mineralinis gruntas iki 1,0 m storio bus nustumtas į sąvartas, kurios bus formuojamos žemės sklypuose, aplink karjero perimetrą ir kitose naudojimo plane numatytose vietose, išskyrus specialiosiomis žemės naudojimo sąlygomis apribotus plotus, sąvartos bus suformuotos į vidinę karjero dalį nuo jų, sąvartos bus suformuotos ir link kitų gretimų gyvenamųjų teritorijų. Vietose kur mineralinė danga viršija 1,0 m jos nuėmimui bus naudojamas krautuvas Projektuojamos dirvožemio sąvartos ties išorine karjero riba bus apsėjamos daugiamečių žolių mišiniu, taip apsaugant dirvožemį nuo taršos ir defliacijos procesų.

Naudingojo sluoksnio gavybos darbai bus vykdomi pakopomis, kasant frontaliniu krautuvu, o pakopą žeminant buldozeriu, kad būtų išvengiama naujų kelių įrenginėjimo ir papildomų šlaitų sudarymo.

Baigus PŪV teritorijos ir viso karjero eksploataciją, vadovaujantis Žemės gelmių naudojimo plano rekultivacijos dalies sprendiniais karjeras bus rekultivuotas į žemės ūkio paskirties žemę, jo išorinius šlaitus nulėkštinant iki saugaus polinkio kampo, dugną išlyginant, plotą apželdinant mišku.

Planuojama, kad karjeras veiks tik šiltuoju metų laiku, apie 200 darbo dienų per metus. Mechanizmai dirbs ir žaliavos išvežimas bus vykdomas tik darbo dienomis, nuo 8 iki 17 val.

6. Priemonės numatomam reikšmingam neigiamam poveikiui aplinkai išvengti arba užkirsti jam kelią ir jų įgyvendinimo grafikas.

6.1. Iki veiklos vykdymo pradžios:

6.1.1. Planuojamo naudoti telkinio įsisavinimui bus rengiamas specialusis žemės gelmių išteklių naudojimo planas. Naudingoji iškasena bus kasama tiktai suteikto kasybos sklypo kontūre. Naudojimo plano metu bus suprojektuota išteklių gavyba ir iškasto karjero rekultivavimas, nepažeidžiant galiojančių darbų saugos ir gamtosauginių reikalavimų. Taip pat bus įvertinti neišvengiami kasybos nuostoliai sąlygojami kasybos sklypo ribų, šlaitų padėties, aslos litologinės sudėties, nedarbo zonų ir kt.

6.1.2. Ties karjero išorine riba, aplink visą perimetrą, formuojamos iki 3 m aukščio dangos sąvartos, kurios tarnaus kaip papildomas barjeras, apsaugantis artimiausias gyvenamas teritorijas

nuo triukšmo ir oro taršos.

6.1.3. Privažiavimo/žaliavos ir produkcijos transportavimo kelias suplanuotas didesniu nei 100 m atstumu nuo artimiausių gyvenamų teritorijų.

6.1.4. Numatomas vietinės reikšmės kelio atkarpos asfaltavimas nuo Laičių kaimo gyvenvietės link PŪV teritorijos.

6.1.5. Prieš pradedant vykdyti kasybos darbus PŪV teritorijoje bus atlikti archeologiniai tyrimai kaip tai numatyta PTR 2.13.01:2022 „Archeologinio kultūros paveldo tvarkyba“, 7.8 papunkčio nuostatuose.

6.2. Veiklos vykdymo etape:

6.2.1. PŪV bus naudojami pakankamai nauji ir nuolat atnaujinami mechanizmai. Eksploatacijos eigoje karjero mechanizmai bus nuolat prižiūrimi ir tikrinami.

6.2.2. Išgauta žaliava/produkcija bus sandėliuojama iki 5 m aukščio kaupuose kurių nuolydžio kampas bus ne didesnis nei natūralaus smėlio/žvyro byrėjimo kampas; žaliavos ir produkcijos laikini sandėliavimo kaupai bus formuojami toliau nuo artimiausių gyvenamų teritorijų, pietinėje karjero dalyje ties išvažiavimo keliu, sumažėjus medžiagų poreikiui, naudingo sluoksnio eksploatacija bus nebevykdoma, tokiu būdu nebeformuojami nauji ir nedidinami esami kaupai. Nustačius, kad kraunama žaliava dulka, jos dulkėjimas bus mažinamas drėkinant vandeniu.

6.2.3. Vykdant žaliavos transportavimą sunkvežimių kėbulai bus dengiami specialiais tentais. Vykdant medžiagų krovos darbus į sunkvežimius, medžiagų pylimo greitis ir aukštis bus minimalus, sunkvežimiai bus pakraunami atsižvelgiant į jų keliamąją galią, neperkraunant.

6.2.4. Bus atliekama nuolatinė žaliavos transportavimo kelio, iki valstybinės reikšmės kelių, priežiūra (kelio greideriavimas, duobių lyginimas, nuolatinis geros būklės palaikymas, esant reikalui stiprinimas, sausuoju metu laiku pagal poreikį laistymas (drėkinimas) vandeniu su druskos tirpalu ar aukštos mineralizacijos vandens sūrymu.

6.2.5. PŪV metu kasybos technikos gedimo atveju ar išsiliejus kurui perpylimo metu, užterštas gruntas bus surinktas, užpilamas naftos produktus surišančiu sorbentu, o vėliau perduodamas grunto valymu užsiimančioms įmonėms.

6.2.6. Planuojamame naudoti telkinio plote kasyba bus vykdoma tik darbo dienomis tarp 8 ir 17 val. kai leidžiami didžiausi triukšmo lygiai gyvenamojoje aplinkoje.

6.2.7. Esant poreikiui planavimo organizatorius numato papildomas priemones aplinkinių gyventojų geriamojo vandens poreikiui užtikrinti (šulinių gilinimas, vandens gręžinių įrengimas).

6.2.8. Vykdomos veiklos metu paaiškėjus, kad daromas didesnis poveikis aplinkai už atrankos informacijoje pateiktus arba teisės aktuose nustatytus rodiklius, veiklos vykdytojas privalės nedelsiant taikyti papildomas poveikį aplinkai mažinančias priemones arba mažinti veiklos apimtis/nutraukti veiklą; veiklos vykdytojas visais atvejais privalės laikytis visų aktualių veiklą reglamentuojančių teisės aktų reikalavimų, keičiantis teisiniam reglamentavimui atitinkamai keisti veiklos rodiklius.

6.3. Veiklos nutraukimo etape:

6.3.1. Po karjero eksploatacijos, atliekant rekultivacijos darbus, karjero šlaitai bus nulėkštinti ir visas rekultivuotas plotas apsodintas mišku.

6.4. Veiklos vykdytojas visais atvejais privalės laikytis visų aktualių veiklą reglamentuojančių teisės aktų reikalavimų, keičiantis teisiniam reglamentavimui atitinkamai keisti veiklos rodiklius.

6^{1}. Suinteresuotos visuomenės pasiūlymai, PAV subjektų išvados ir pasiūlymai.

Nacionalinio visuomenės sveikatos centro prie Sveikatos apsaugos ministerijos Vilniaus departamentas pagal PAV įstatymo 6 straipsnio 5 dalies 1 punktą, atsakingas už PŪV veiksnių, darančių įtaką visuomenės sveikatai, galimo poveikio visuomenės sveikatai vertinimą, 2026-10-28 rašte Nr. (10-11 14.3.5 Mr)2-44891pastabų atrankos informacijai nepateikė ir pasiūlė poveikio

aplinkai vertinimo neatlikti.

Kultūros paveldo departamento prie Kultūros ministerijos Vilniaus teritorinis skyrius pagal PAV įstatymo 6 straipsnio 5 dalies 2 punktą, atsakingas už galimą PŪV poveikį nekilnojamajam kultūros paveldui, 2026-08-03 rašte Nr. (9.38-V E)2V-1815 pastabų atrankos informacijai nepateikė ir pasiūlė poveikio aplinkai vertinimo neatlikti.

Priešgaisrinės apsaugos ir gelbėjimo departamento prie Vidaus reikalų ministerijos Vilniaus priešgaisrinė gelbėjimo valdyba pagal PAV įstatymo 6 straipsnio 5 dalies 3 punktą, atsakinga už PŪV vykdymo metu galimų įvykių, ekstremaliųjų įvykių, ekstremaliųjų situacijų, numatomų priemonių joms išvengti ar sušvelninti ir padariniams likviduoti, 2026-07-29 rašte Nr. 9.4-7-1352 /2026(11.7.168 E) pastabų atrankos informacijai nepateikė ir pasiūlė poveikio aplinkai vertinimo neatlikti.

Valstybinė saugomų teritorijų tarnyba prie Aplinkos ministerijos pagal PAV įstatymo 6 straipsnio 5 dalies 4 punktą, atsakinga už PŪV įgyvendinimo poveikio valstybės saugomoms teritorijoms, įskaitant Europos ekologinio tinklo „Natura 2000“ teritorijas, Vyriausybės tvirtinamame Lietuvos Respublikos teritorijos bendrajame plane apibrėžtoms ypač saugomo kraštovaizdžio teritorijoms ir ypač raiškiems kraštovaizdžio kompleksams; saugomų rūšių radavietėms ar augavietėms, 2026-10-01 rašte Nr. V3-1833 pastabų atrankos informacijai nepateikė ir pasiūlė poveikio aplinkai vertinimo neatlikti.

Elektrėnų savivaldybės administracija pagal PAV įstatymo 6 straipsnio 5 dalies 5 punktą, atsakinga už PŪV poveikio aplinkai vertinimo ir šios veiklos galimo poveikio aplinkai, atsižvelgiant į patvirtintų ir galiojančių teritorijų planavimo dokumentų sprendinius bei galimybes pagal teisės aktų reikalavimus juos keisti ir į pagal įstatymus vykdomo savivaldybės aplinkos stebėsenos (monitoringo) duomenis, 2026-07-29 rašte Nr. 03.2-1016 pastabų atrankos informacijai nepateikė ir pateikė pasiūlymą poveikio aplinkai vertinimo neatlikti.

PAV įstatymo 7 straipsnio 5 dalyje nustatyta tvarka, visuomenė nuo pateiktos informacijos gavimo dienos ir informacijos paskelbimo dienos pasiūlymų dėl atrankos informacijos ir (ar) PŪV poveikio aplinkai vertinimo Agentūrai nepateikė ir atrankos dėl poveikio aplinkai vertinimo procese nedalyvavo.

7. Motyvai, kuriais remtasi priimant atrankos išvadą.

7.1. PŪV teritorija nepatenka į saugomas teritorijas. Artimiausia saugoma teritorija – Kudronių kraštovaizdžio draustinis, kuris nutolęs nuo PŪV ~ 0,69 km atstumu rytų kryptimi. PŪV teritorija į Europos ekologinio tinklo „Natura 2000“ (toliau – „Natura 2000“) teritorijas nepatenka. Artimiausia vietovė atitinkanti „Natura 2000“ buveinių apsaugai svarbios teritorijos kriterijus – Pipiriškių apylinkės (LTELE0006), kuri nutolusi ~ 4,7 km šiaurės kryptimi ir neigiamas poveikis šiai teritorijai nėra numatomas.

7.2. Pagal Elektrėnų savivaldybės teritorijos bendrojo plano sprendinius PŪV teritorija patenka į žemės ūkio teritorijų zoną. Kadangi PŪV sklypo ištekliai buvo aprobuoti po bendrojo plano patvirtinimo, todėl vadovaujamasi Lietuvos Respublikos teritorijų planavimo įstatymo 3 skirsnio 22 straipsnio 5 dalimi – „Kai žemės gelmių išteklių telkiniai nenurodyti savivaldybės lygmens bendruose planuose, žemės gelmių naudojimo planai neurbanizuotose ir neurbanizuojamose teritorijose teisės aktų nustatyta tvarka gali būti rengiami ir jais pagrindinė žemės naudojimo paskirtis keičiama, jeigu teritorijų planavimo dokumentuose ar žemės valdos projektuose šiose teritorijose nesuplanuota inžinerinė infrastruktūra ir (ar) jos plėtra“. Kadangi šioje vietovėje pagal bendrojo plano sprendinius nesuplanuota infrastruktūra ir (ar) jos plėtra, todėl PŪV šioje teritorijoje yra galima.

7.3. Pagal Nacionalinio kraštovaizdžio tvarkymo plano kraštovaizdžio vizualinio estetinio potencialo žemėlapį, PŪV teritorija patenka į ypač raiškios vertikaliosios sąskaidos, kurioje vyrauja pusiau uždarų iš dalies pražvelgiamų erdvių kraštovaizdis, kurio erdvinė struktūra yra be raiškių vertikalių ir horizontalių dominančių (V3H1-d) arealą, kuriam būdingas raiškus kalvotas

reljefas bei pusiau atviros erdvės ir yra ypač saugomo šalies vizualinio estetinio potencialo Trakų-Aukštadvario kalvoto ežeryno areale. Įvertinus aplinkinėje teritorijoje vyraujančius kraštovaizdžio elementus ir artimoje PŪV aplinkoje esančius eksploatuojamus karjerus, numatoma, kad užbaigus karjero eksploataciją bei rekultivacijos metu PŪV teritoriją apsodinus mišku, PŪV teritorija natūraliai integruosis į aplinkinį kraštovaizdį, kuriame vyrauja miškais apsodintos teritorijos ir reikšmingos neigiamos įtakos bendrai kraštovaizdžio struktūrai nebus.

7.4. PŪV aplinkos oro teršalų išsklaidymo aplinkos ore skaičiavimas atliktas programa „ISC – AERMOD – View“. Atliekant oro taršos modeliavimą buvo įvertinti ir gretimoje aplinkoje esantys karjerai – į šiaurę nutolęs Jokūbiškių smėlio ir žvyro telkinys ir į vakarus nutolusi Jokūbiškių II smėlio ir žvyro telkinio dalis. Atlikus objekto išmetamų teršalų sklaidos modeliavimą, nustatyta kad esant blogiausiomis sąlygomis kietųjų dalelių (10) paros koncentracija ore siektų iki 9,0 μg (0,18 ribinės vertės toliau - RV) ir metų – 3,7 μg (0,09 RV), kietųjų dalelių (2,5) metų – 0,4 μg (0,04 RV), azoto dioksido 1 val. – 20,6 μg (0,10 RV) ir metų – 0,7 μg (0,02 RV), anglies monoksido 8 val. slenkančio vidurkio – 21,9 μg (<0,01 RV), o lakių org. Junginių 0,5 val. – 0,9 μg. Vertinant su fonine tarša, kietųjų dalelių (10) paros koncentracija ore PŪV teritorijoje siektų iki 30,5 μg (0,61 RV) ir metų – 16,6 μg (0,42 RV), kietųjų dalelių (2,5) metų – 6,1 μg (0,61 RV), azoto dioksido 1 val. – 35,1 μg (0,18 RV) ir metų – 8,8 μg (0,22 RV), anglies monoksido 8 val. slenkančio vidurkio – 209,8 μg (0,02 RV), o lakių org. junginių 0,5 val. – 0,9 μg.

7.5. Gretimoje PŪV aplinkoje yra iššvalgytų, eksploatuojamų arba numatomų eksploatuoti naudingųjų iškasenų telkinių. Vertinant foninę kitų triukšmo šaltinių keliamą akustinę situaciją buvo įvertintas triukšmas, sklindantis nuo 3 artimiausioje PŪV aplinkoje išsidėsčiusių planuojamų eksploatuoti foninių ūkinių kasybos sklypų, galinčių turėti neigiamą suminį poveikį nagrinėjamoms gyvenamosioms teritorijoms. Vertinant foninę transporto infrastruktūrų keliamą akustinę situaciją buvo įvertintas triukšmas sklindantis nuo rajoninio kelio Nr. 4736 (Vievininkai-Rusakalnis-Daugirdiškės II). Atliekant triukšmo skaičiavimus prie rajoninio kelio eismo intensyvumo buvo pridėtas PŪV sugeneruojamas transporto srautas ir planuojamų foninių kasybos sklypų numatyti sugeneruoti autotransporto srautai.

Artimiausi gyvenamieji pastatai nuo PŪV sklypo ribos nutolę ~108 m į pietus (adresu, Klevinės k. 1) ir ~153 m į šiaurės vakarus (adresu, Laičių g. 32, Naujosios Būdos k.). Triukšmo vertinimo metu taip vertinti gyvenamieji pastatai nuo PŪV sklypo ribos nutolę kiek didesniu atstumu, tačiau išsidėstę privažiavimo kelio, vedančio į PŪV teritoriją gretimybėje: Kaimelio g. 19, Laičių k. (nutolęs ~904 m atstumu į vakarus) ir Laičių g. 27, Laičių k. (~1070 m į vakarus).

Buvo atliktas PŪV suminės akustinės situacijos triukšmo modeliavimas, kuris parodė, kad foninių kasybos telkinių gretimybėje įgyvendinus planuojamą ūkinę veiklą ir suformavus jai numatomas prieštriukšmines priemones (dirvožemio pylimus palei kasybos ploto perimetrą) triukšmo lygis greta PŪV atžvilgiu artimiausių gyvenamųjų pastatų neviršys Lietuvos higienos normoje HN 33:2026 „Triukšmo ribiniai dydžiai gyvenamuosiuose ir visuomeninės paskirties pastatuose bei jų aplinkoje“, patvirtinta Lietuvos Respublikos sveikatos apsaugos ministro 2011 m. birželio 13 d. įsakymu Nr. V-604 „Dėl Lietuvos higienos normos HN 33:2026 „Triukšmo ribiniai dydžiai gyvenamuosiuose ir visuomeniniuose pastatuose bei jų aplinkoje patvirtinimo“ (toliau - HN 33:2026) nustatytos Ldienos ir Ldvn ribinių verčių, o visais analizuotais atvejais triukšmo rodikliai nebus didesni kaip 39 dB(A). Kitų triukšmo šaltinių keliama akustinė situacija buvo vertinta tik Ldienos ir Ldvn metu, kadangi tiek PŪV teritorijoje numatomi triukšmo šaltiniai, tiek foniniai triukšmo šaltiniai kitu paros metu (t. y., vakaro ir nakties metu) nedirbs. Taip pat buvo atliktas suminės akustinės triukšmo situacijos modeliavimas parodė, kad transporto infrastruktūrų keliamas triukšmo lygis ties nagrinėtų gyvenamųjų namų fasadais atitiks HN 33:2026 nustatytas Ldienos ir Ldvn ribines vertes „Transporto eismo keliamas triukšmas ties gyvenamosios paskirties ir visuomeninių pastatų fasadais“. Triukšmo lygis visais analizuotais gyv. pastatų atvejais nesieks daugiau kaip 57 dB(A) ir neviršys HN 33:2026 nustatytų Ldienos ir

Ldvn ribinių verčių, siekiančių 65 dB(A). Didžiausias – 57 dB(A) – triukšmo lygis nustatytas ties Laičių g. 27, Laičių k. gyvenamuoju pastatu, įsikūrusiu arčiausiai foninio triukšmo šaltinio – rajoninio kelio Nr. 4736. Vakaro ir nakties akustinės situacijos analizuotos nebuvo, kadangi tiek PŪV ir tiek foniniai kasybos sklypai transportą generuos tik dienos metu.

7.6. PŪV teritorija nepatenka į paviršinių vandens telkinių apsaugos zonas ir pakrantės apsaugos juostas ir su jomis nesiriboja, nepatenka į potvynių grėsmės ir rizikos teritorijas. Artimiausi paviršiniai vandens telkiniai nuo PŪV teritorijos nutolę panašiu – 1,1 km atstumu – šiaurės vakarų kryptimi ežeras Pečiūra (kodas 10030932) ir rytų kryptimi ežeras Kūdriai (kodas 12030231). Artimiausias paviršinis vandens telkinys, esantis už PŪV ploto ribų, nuo teritorijos nutolęs per 200 m vakarų kryptimi, netoli sodybos esanti iškastinė kūdra. Visi iškritę atmosferiniai krituliai laisvai filtruojasi per naudingąjį sluoksnį iš aukštesnių vietų į žemesnes ir išsikrauna žemiausiose aplinkinio reljefo teritorijose. Karjero eksploatacijos laikotarpiu nenumatoma neigiamos įtaka aplinkiniams paviršiniams vandens telkiniams, artimiausių sodybų šuliniams ar vandens gręžiniams, artimiausioms vandenvietėms.

7.7. PŪV teritorijos eksploatacijos metu neigiamas poveikis nekilnojamojo kultūros paveldo vertybėms nenumatomas. PŪV teritorijoje ir jos gretimybėje nekilnojamųjų kultūros paveldo objektų nėra, taip pat PŪV teritorija nepatenka į apsaugos nuo fizinio poveikio ir vizualinės apsaugos pozonius. Atstumas iki artimiausio kultūros paveldo objekto yra apie 2,2 km į rytus (1,6 km iki objekto pozonio.

7.8. PŪV teritorijoje, karjero eksploatacijai planuojami naudoti mechanizmai reikšmingo neigiamo vibracijos poveikio artimiausioms gyvenamosioms aplinkoms neturės. Visa PŪV teritorijoje naudojama įranga bus mobili, o galimas vibracijos poveikis – momentinis ir lokalus. PŪV vibracijos šaltiniai sukurs laikiną, epizodinę ir mažo intensyvumo vibraciją, kurios poveikį ženkliai slopins atstumas tarp PŪV teritorijos bei gyvenamosios aplinkos bei numatytas grunto pylimas ir jau gavybos pradžioje įgilinta kasavietė.

7.9. Į PŪV teritoriją saugomi gamtinio paveldo, Europos Bendrijos svarbos natūralios buveinės nepatenka. Pagal SRIS duomenis nagrinėjamame plote ir jo artimoje aplinkoje nėra fiksuota jokių saugomų rūšių buvimo faktų.

7.10. PŪV nebus vykdoma miško žemėje, bus paliekamas 10 m atstumas iki miško žemės sklypų ribos.

7.11. Nuo PŪV teritorijos atstumai iki artimiausių gyvenamųjų namų fasadų yra 108 - 1070 m atstumais. Įgyvendinus šios atrankos išvados 6.1.2. - 6.1.4 ir i 6.2.1. - 6.2.7. papunkčiuose numatomas priemones reikšmingam neigiamam poveikiui išvengti, PŪV nesukels neigiamo poveikio artimiausioms gyvenamosioms teritorijoms.

7.12. Atrankos metu buvo detaliai įvertintas PŪV suminis poveikis kartu su gretimoje aplinkoje vykdoma veikla. Remiantis šio atlikto vertinimo rezultatais, nustatyta, kad suminės aplinkos oro teršalų koncentracijos ir akustinio triukšmo fono rodikliai artimiausioje gyvenamojoje aplinkoje nepriartėja prie kritinių ribų ir nepažeidžia gamtinės pusiausvyros. Tai įrodo, kad PŪV nesukels sisteminio ar reikšmingo neigiamo poveikio aplinkos komponentams (orui, vandeniui, dirvožemiui, kraštovaizdžiui, biologinei įvairovei) bei jų tarpusavio sąveikai.

7.13. PŪV neprieštaraus PAV įstatymo 3 straipsnio 8 dalies nuostatoms ir neatitiks PAV įstatymo 1 priedo 2.6. punkte „kitų naudingųjų iškasenų gavyba (kai kasybos sklypas – 25 ha ir didesnis)“ nustatytų kriterijų, nes šios PŪV plotas yra 16,41 ha, o jau naudojamos Jokūbiškių II telkinio dalies, kuri yra nutolusi 370 m atstumu vakarų kryptimi nuo šios PŪV, plotas yra 2 ha.

7.14. Pateiktos informacijos pakanka atrankos išvadai priimti, o kiti netikslumai nesąlygoja PAV atlikimo ir bus tikslinami tolimesniuose PŪV įgyvendinimo etapuose.

8. Priimta atrankos išvada.

Vadovaujantis PAV įstatymo 7 straipsnio 6 dalimi ir atsižvelgus į išdėstytus motyvus

priimama atrankos išvada, kad K. Šiaulio IĮ PŪV - Elektrėnų sav. Jokūbiškių II smėlio ir žvyro telkinio išteklių dalies naudojimui – poveikio aplinkai vertinimas neprivalomas.

Atrankos išvada yra priimta pagal pateiktą atrankos informaciją, kuri yra patalpinta Aplinkos apsaugos agentūros interneto svetainės *https://aaa.lrv.lt/* skiltyje *Veiklos sritys > Poveikio aplinkai vertinimas (PAV) > 2026 metai > 3. Atrankos dėl poveikio aplinkai vertinimo informacija 2026 m. > Vilniaus apskritis (50)* ir yra atrankos išvados sudedamoji dalis.

9. Nurodoma atrankos išvados apskundimo tvarka.

Šis sprendimas per vieną mėnesį nuo jo įteikimo dienos pasirinktinai gali būti skundžiamas Lietuvos administracinių ginčų komisijai (A. Goštauto g. 12-100, 01108 Vilnius) ar jos teritoriniam padaliniui (Kauno apygardos skyrius, Laisvės al. 36, 44240 Kaunas; Klaipėdos apygardos skyrius, J. Janonio g. 24, 92251 Klaipėda; Panevėžio apygardos skyrius, Respublikos g. 62, 35158 Panevėžys; Šiaulių apygardos skyrius, Dvaro g. 81, 76299 Šiauliai) Lietuvos Respublikos ikiteisminio administracinių ginčų nagrinėjimo tvarkos įstatymo nustatyta tvarka arba Regionų administraciniam teismui (Vilniaus rūmai, Žygimantų g. 2, 01102 Vilnius; Kauno rūmai, A. Mickevičiaus g. 8A, 44312 Kaunas; Klaipėdos rūmai, Galinio Pylimo g. 9, 91230 Klaipėda; Šiaulių rūmai, Dvaro g. 80, 76298 Šiauliai; Panevėžio rūmai, Respublikos g. 62, 35158 Panevėžys arba per Lietuvos teismų elektroninių paslaugų portalą https://e.teismas.lt) Lietuvos Respublikos administracinių bylų teisenos įstatymo nustatyta.

Direktorius

Raimondas Palionis, tel. +370 686 73805, el. p. raimondas.palionis@gamta.lt

APLINKOS APSAUGOS AGENTŪROS ATRANKOS IŠVADOS DĖL ELEKTRĖNŲ SAV. JOKŪBIŠKIŲ II SMĖLIO IR ŽVYRO TELKINIO IŠTEKLIŲ DALIES NAUDOJIMO POVEIKIO APLINKAI VERTINIMO ADRESATŲ SĄRAŠAS

Elektrėnų savivaldybės administracijai
Siunčiama per e. pristatymą

Nacionaliniam visuomenės sveikatos centrui prie Sveikatos apsaugos ministerijos
Siunčiama per e. pristatymą

Priešgaisrinės apsaugos ir gelbėjimo departamentui prie Vidaus reikalų ministerijos
Siunčiama per e. pristatymą

Kultūros paveldo departamentui prie Kultūros ministerijos
Siunčiama per e. pristatymą

Valstybinei saugomų teritorijų tarnybai prie Aplinkos ministerijos
Siunčiama per e. pristatymą

Kopija

Aplinkos apsaugos departamentui prie Aplinkos ministerijos
Siunčiama per e. pristatymą

DETALŪS METADUOMENYS	
Dokumento sudarytojas (-ai)	Aplinkos apsaugos agentūra 188784898, A. Juozapavičiaus g. 9, LT-09311 Vilnius
Dokumento pavadinimas (antraštė)	ATRANKOS IŠVADA DĖL ELEKTĖNŲ SAV. JOKŪBIŠKIŲ II SMĖLIO IR ŽVYRO TELKINIO IŠTEKLIŲ DALIES NAUDOJIMO POVEIKIO APLINKAI VERTINIMO
Dokumento registracijos data ir numeris	2026-10-30 Nr. (30-2)-A4E-11672
Dokumento gavimo data ir dokumento gavimo registracijos numeris	–
Dokumento specifikacijos identifikavimo žymuo	ADOC-V1.0
Parašo paskirtis	Pasirašymas
Parašą sukūrusio asmens vardas, pavardė ir pareigos	Jurgis Šarmavičius, Aplinkos būklės analitikos centro direktorius, atliekantis direktoriaus pavaduotojo funkcijas, Jurgis Šarmavičius
Sertifikatas išduotas	JURGIS ŠARMAVIČIUS, Aplinkos apsaugos agentūra LT
Parašo sukūrimo data ir laikas	2026-10-30 13:55:42 (GMT+02:00)
Parašo formatas	XAdES-T
Laiko žymoje nurodytas laikas	2026-10-30 13:55:47 (GMT+02:00)
Informacija apie sertifikavimo paslaugų teikėją	ADIC CA ECC, Asmens dokumentu israsymo centras prie LR VRM LT
Sertifikato galiojimo laikas	2024-06-18 09:50:40 – 2028-06-17 09:50:40
Informacija apie būdus, naudotus metaduomenų vientisumui užtikrinti	"Registravimas" paskirties metaduomenų vientisumas užtikrintas naudojant "RCSC IssuingCA-2, VI Registru Centras - i.k. 124110246 LT" išduotą sertifikatą "DBSIS, Informatikos ir ryšių departamentas prie Lietuvos Respublikos vidaus reikalų ministerijos, į.k.188774822 LT", sertifikatas galioja nuo 2025-05-16 11:31:08 iki 2028-05-15 11:31:08
Pagrindinio dokumento priedų skaičius	–
Pagrindinio dokumento pridedamų dokumentų skaičius	–
Pridedamo dokumento sudarytojas (-ai)	–
Pridedamo dokumento pavadinimas (antraštė)	–
Pridedamo dokumento registracijos data ir numeris	–
Programinės įrangos, kuria naudojantis sudarytas elektroninis dokumentas, pavadinimas	DBSIS, versija 3.5.90.5
Informacija apie elektroninio dokumento ir elektroninio (-ių) parašo (-ų) tikrinimą (tikrinimo data)	Atitinka specifikacijos keliamus reikalavimus. Visi dokumente esantys elektroniniai parašai galioja (2026-10-30 14:34:07)
Paieškos nuoroda	–
Papildomi metaduomenys	Nuorašą suformavo 2026-10-30 14:34:07 DBSIS

Dokumentą elektroniniu parašu
pasirašė KAZIMIERAS ŠIAULYS
Data: 2026-11-11 15:12:24

Lietuvos geologijos tarnybai prie Aplinkos ministerijos 2026-11-10
S. Konarskio g. 35
LT-03123 Vilnius
El. p. info@lgt.lt

DĖL SPRENDIMO PRADĖTI RENGTI ŽEMĖS GELMIŲ NAUDOJIMO PLANĄ

K. Šiaulio IĮ (Semeliškių mstl., LT-21301 Elektrėnų sav., tel. +370 698 87508, el. p. kazimieras.siaulys@gmail.com), vadovaujantis Lietuvos Respublikos teritorijų planavimo įstatymo 30 straipsnio 2 dalimi, Lietuvos Respublikos žemės gelmių įstatymo 15 straipsnio 8 dalimi ir Žemės gelmių naudojimo planų rengimo taisyklių 11 punktu, prašo priimti sprendimą pradėti rengti Elektrėnų savivaldybės Jokūbiškių II smėlio ir žvyro telkinio išteklių dalies Žemės gelmių naudojimo planą.

Rengiamo naudojimo plano planavimo organizatoriaus teises prisiimtų K. Šiaulio IĮ.

PRIEDAI:

1. Planuojamos Elektrėnų savivaldybės Jokūbiškių II smėlio ir žvyro telkinio dalies situacijos planas M 1:5000 (*.pdf ir *dwg);
2. Planuojamos teritorijos riba (*.dwg);
3. 2026-10-30 Aplinkos apsaugos agentūros PAV atrankos išvada Nr. (30-2)-A4E-11672 (*.pdf);
4. Fizinio asmens sutikimas dėl planavimo organizatoriaus teisių perleidimo K. Šiaulio IĮ (*.pdf);
5. Žemės sklypo Nekilnojamo turto registro duomenų bazės išrašai (*.pdf).

Kazimieras Šiaulys _____
(parašas)